



BECADOS

Gracias a la alianza con
Westfield Business School



INFORME DE GESTIÓN 2018

JUNTOS SOMOS MÁS

INFORME DE GESTIÓN 2018



Ismael Cala Foundation INC. fue creada en el año 2015 como la expresión del compromiso social de Ismael Cala y sus empresas. Cala es un estratega de vida y negocios, autor de best-sellers y conferencista internacional especializado en liderazgo, emprendimiento, felicidad corporativa, cultura organizacional, mindfulness ejecutivo, comunicación asertiva e innovación.



La empresa **Cala Enterprises** tiene como misión despertar y elevar conciencia en personas y organizaciones brindando soluciones para generar felicidad, crecimiento y excelencia. Ofrece como servicios las conferencias “El negocio de ser tú”; las soluciones empresariales “Escala de la felicidad” y “Escala corporativa”; las soluciones individuales “Cala speaking

academy”, “Next U” e “Influencers circle”; la organización de los viajes “Cala Mundos”, “Secretos del Bambú” y “En cuerpo y alma”; así como venta de libros y audios y alquiler de estudios de radio y televisión.

MISIÓN

En alianza con otras fundaciones, instituciones académicas y empresas de la región, promueve programas de liderazgo emocional, orientación vocacional y educación para niños, adolescentes y jóvenes hispanos en situación de vulnerabilidad en Estados Unidos, Latinoamérica y el Caribe.

VISIÓN

Contribuir a desarrollar el potencial infinito que poseen los seres humanos para incrementar su bienestar y progreso social.

VALORES

- Compromiso
- Integridad
- Inclusión
- Diversidad



Conducción estratégica

El gobierno corporativo de la **Fundación Ismael Cala** está conformado por una Junta directiva y una Dirección ejecutiva. La Junta directiva está integrada por **7 directores**, presidida por Ismael Cala, y con un nivel de compromiso en la dirección estratégica demostrada por su participación en las actividades y tiempo de dedicación en la actividad fundacional.

Los directores han respaldado las labores de la fundación a fin de desarrollar sus programas, han participado en los eventos de recaudación de fondos y han dirigido y administrado la organización.

Durante 2018 los directores dedicaron **327 horas de trabajo voluntario a la fundación**, unas 149 horas más que el año anterior, y el 40% del total las ofreció directamente el señor Ismael Cala.

Se realizaron **3 reuniones** de junta directiva (enero, marzo y julio) con un **63% de asistencia** promedio. Los miembros de la junta directiva llegaron al acuerdo de hacer un aporte anual para la fundación, en efectivo y adicional a su trabajo voluntario, de \$1,500 dólares cada uno. La Dirección ejecutiva de la fundación está integrada por 1 directora y 2 profesionales quienes realizan apoyo técnico para la ejecución de los programas.

JUNTA DIRECTIVA	Actividades realizadas		Horas de dedicación		Aporte de directores
	2017	2018	2017	2018	2018
<i>Ismael Cala</i>	26	14	74	130	-
<i>Mireya Cisneros</i>	3	2	8	6	5,000
<i>Carmen Richards</i>	6	3	10	10	1,500
<i>Harold Sinnott</i>	12	7	20	25	-
<i>Juan P. Casimiro</i>	9	5	16	15	-
<i>Franklin Mirabal</i>	3	1	4	3	1,500
<i>Estrella Flores</i>	NA	1	NA	1	-
<i>Bruno Torres (asesor)</i>	14	10	46	115	-
<i>Jorge Suarez (asesor)</i>	NA	NA	6	22	-
Totales	73	42	178	327	8,000



Voluntariado corporativo

La Fundación Ismael Cala capta voluntarios para la ejecución de sus programas y para la organización de eventos de recaudación de fondos. Durante el año 2018 contó con 111 voluntarios (38 hombres y 73 mujeres) quienes ofrecieron 737 horas de dedicación de su talento y tiempo en forma gratuita. El incremento de voluntarios fue de 200% respecto al año anterior.

Entre las actividades del voluntariado aparecen registro, logística, organización y participación en los distintos eventos de recaudación. El 5 de diciembre 2018, en el marco del Día Internacional del Voluntario, la Fundación realizó un acto de reconocimiento a sus voluntarios.



	2017	2018
Cantidad de voluntarios	37	111
Horas de dedicación	1.100	737



Mobilización de recursos

La Fundación Ismael Cala moviliza distintas fuentes de recursos como el aporte otorgado por sus directores, el monto equivalente de las horas de trabajo voluntario, el apoyo de Cala Enterprises, la asignación de becas por parte de centros académicos, la recaudación de fondos a través de los eventos que organiza, y por concepto de regalía en medios de comunicación. El monto total por movilización de recursos alcanzó la cifra de 1.2 millones de dólares en 2018, siendo el incremento interanual de 26%.

Cala Enterprises nuevamente le ofreció a la Fundación el espacio físico para operar, la asignación parcial de personal en el área de comunicaciones y ad-

ministración, y cooperó con el pago del personal ejecutivo dedicado exclusivamente a la actividad fundacional.

Por su parte, el número de becas asignadas por los centros académicos aliados presentó un incremento de 49%, de 142 becas en 2017 pasaron a canalizar 212 becas en 2018, el monto asignado por concepto de becas se duplicó respecto al año anterior y fue equivalente al 84% de los recursos totales movilizados. La Fundación Ismael Cala durante 2018 organizó 6 eventos de recaudación como estrategia de financiamiento de sus programas, el monto recaudado superó la cifra de 60 mil dólares. Ha logrado también una importante presencia gratuita en 16 medios de comunicación, equivalente al 7% del total de recursos alcanzados.

MOVILIZACIÓN DE RECURSOS	2017		2018	
	MONTO	%	MONTO	%
Aporte de directores	N/A		8,000	1
<i>Tiempo de voluntarios</i>	33,000	3	22,110	2
<i>Cala Enterprises</i>	50,687	5	28,507	2
<i>Canalización de becas</i>	550,580	55	1,049,550	83
<i>Eventos de recaudación</i>	106,241	11	60,595	5
<i>Presencia en medios</i>	266,748	26	96,000	7
Total	1,007,256	100	1,264,762	100

Aliados

2017

- 1.- Atlantis University
- 2.- Cala Speakers
- 3.- Casimiro Global Foundation
- 4.- D'Luxe events
- 5.- DDRepro Graphics & Marketing
- 6.- Primera Dama República de Panamá
- 7.- Diario Las Américas
- 8.- Doral Times
- 9.- EVtv
- 10.- Five Innovations Art
- 11.- Fundación Tigo de Guatemala
- 12.- Ingenioso Grupo Estratégico
- 13.- Intercontinental Hotel Panama
- 14.- International Closet Center
- 15.- JQ Group of Companies
- 16.- Live Doral Magazine
- 17.- Next University
- 18.- Pvblic Foundation
- 19.- Radio Caracol
- 20.- South Dade Toyota of Homestead
- 21.- Unidos en Red
- 22.- Urbe University

2018

- 1.-Cala Speakers
- 2.-Fundación CDEI
- 3.-Publicidad VMLY&R
- 4.-La Jolla Ballroom
- 5.-Punto 3
- 6.-Universidad Tecnológica Empresarial de Guayaquil (UTEG)
- 7.- Westfield Business School (WBS)
- 8.- Fundación Hogar Nueva Esperanza
- 9.- Pvblic Foundation



Presencia pública

Durante 2018 la Fundación Ismael Cala ha tenido presencia pública en 14 eventos-visitas, el doble del año 2017, organizó eventos propios de recaudación de fondos, fue invitada en eventos organizados por terceros, así como realizó visitas especiales y coordinó campañas especiales de recaudación de especies.

Entre los eventos organizados durante el año, seis fueron para recaudación de fondos con los nuevos formatos Conversatorios (4) y Calaton (2) que permiten financiar los programas de fortalecimiento de organizaciones sociales y de canalización de becas.



Conversatorios. En los “Conversatorios” hubo una asistencia total de 506 personas: “Comunicación desde el alma” (80 asistentes), “Despierta con Cala” (110), “El camino a la abundancia” (212) y “Y el cerebro pa’cuando” (104). Calaton. En el primer “Calaton” participaron 18 voluntarios con 1 hora de transmisión por redes; en el segundo se involucraron 35 voluntarios, su transmisión por redes alcanzó 2 horas y 17 minutos, y presentó como innovación un cóctel con influencers bajo el lema “Social media for social good”. Ambos eventos involucraron 35 voluntarios y 197 minutos de transmisión.



La Fundación nuevamente participó en el evento Latino Impact Summit (Alianza de Impacto Latino), creado por Pvblic Foundation y Fundación Ismael Cala, en alianza con UNCTAD (Conferencia de Naciones Unidas para el Comercio y Desarrollo), y que desde 2016 se realiza anualmente en la sede de Naciones Unidas en Nueva York. La Fundación Ismael Cala apoyó la organización técnica y logística de este evento entre enero y junio de 2018.

Posteriormente, Ismael Cala, en representación de la Fundación, fue el presentador y moderador de la edición 2018 (11 y 12 de diciembre), en la cual participaron 52 panelistas y 200 asistentes.



Representantes de la Fundación Ismael Cala realizaron visitas a Guatemala, Costa Rica y Panamá durante 2018.

En enero se visitó el Hogar Nueva Esperanza (Guatemala) para impulsar la construcción de un nuevo centro nutricional liderado por Passion Asociación, y en febrero Ismael Cala, como embajador de World Vision, asistió en calidad de ponente a un evento sobre violencia infantil organizado por esta organización en Costa Rica.



A raíz de la erupción del Volcán de Fuego en Guatemala el 3 de junio 2018, Ismael Cala y Bruno Torres asesor de la Fundación realizaron visita a damnificados en albergues, hicieron un recorrido a la “zona 0” e Ismael Cala dictó charla motivacional a 450 brigadistas y rescatistas. Finalizando el año se visitó a la organización aliada, Fundación Puertas Abiertas de Panamá, para recibir reconocimiento de los becarios que han sido beneficiados por el Programa de Canalización de Becas; y a la organización Passion de Guatemala por la inauguración del nuevo centro nutricional que forma parte del Programa de Fortalecimiento Institucional.



Por primera vez se organizó la campaña **Ningún niño sin juguete**, una alianza entre Fundación Ismael Cala y World Vision con la colaboración de la agencia de publicidad VMLY&R, que se desarrolló durante el mes de noviembre y a favor de niños y niñas de Guatemala, logrando una recaudación de 332 unidades; así como también la Fundación celebró un acto de reconocimiento a sus voluntarios corporativos en el mes de diciembre.



PARTICIPACIÓN Y ORGANIZACIÓN DE EVENTOS Y VISITAS

2018

- 1.- Visita Hogar Nueva Esperanza, Guatemala, 30 de enero
- 2.- Conversatorio Comunicación desde el alma, Miami, 23 de febrero
- 3.- Foro Eliminar la Violencia contra Niños, Costa Rica, 7 de febrero
- 4.- I Calaton, Miami, 17 de abril
- 5.- Conversatorio Despierta con Cala, Miami, 7 de junio de 2018
- 6.- Atención a rescatistas y víctimas del volcán de Fuego, Guatemala, 22 al 24 de junio
- 7.- Conversatorio El camino a la abundancia, Miami, 30 de agosto
- 8.- Visita Fundación Puertas abiertas, Panamá, septiembre
- 9.- Campaña Ningún niño sin juguete, Miami, 5 al 29 de noviembre
- 10.- Conversatorio Y el cerebro pa'cuando, Miami, 26 de noviembre
- 11.- II Calaton-Cóctel, Miami, 4 de diciembre
- 12.- Día Internacional del Voluntariado, 5 de diciembre
- 13.- Latino Impact Summit-LIS, Nueva York, 11 y 12 de diciembre
- 14.- Visita a Passion Association, Guatemala, 18 de diciembre

2017

- 1.- Encuentro con Becarios, México, 5 de junio
- 2.- Cóctel 300 escuelas construidas, Guatemala 14-15 de junio
- 3.- Seminario Inteligencia emocional, Guatemala 14-15 de junio
- 4.- Seminario Método Cala, Guatemala 14-15 de junio
- 5.- Cena de Gala Liderazgo, Panamá, 13 de septiembre
- 6.- Cena de Gala y Subasta de Arte Cala, Miami, 3 de noviembre
- 7.- Latino Impact Summit (LIS), Nueva York, 30 de noviembre



La presencia en medios de comunicación pasó de 29 notas impresas en 2017 a un total de 36 reseñas de prensa en 2018. Los medios receptores han sido: Diario Extra, Teletica (noticiero), Diario de las Américas, PublineWS, Noti-america.com, Prensalibre.com, Opinionynoticias.com, Soy502.com, Efe.com, La prensa gráfica.com, MiamiDiario.com, Sun-sentinel.com, Tunoticiapr.com y Tu revista social.

En medios audiovisuales y redes aumentó su nivel de exposición de 65 minutos en 2017 a más de 3 horas de transmisión en 2018, un 189% de incremento interanual. Las entrevistas en canales de televisión fueron en el programa “Un nuevo día” de Telemundo y en el programa “Despierta América” de Univisión. En redes sociales la fundación ya cuenta con 24.186 seguidores (3.933 en twitter, 9.032 en facebook y 11.221 en instagram), un 64% más que el año 2017.

PRESENCIA PÚBLICA

	2017	2018	Incremento
Eventos /visitas	7	14	100%
Reseñas en medios impresos	29	36	24%
Tiempo de transmisión	1 hora 5 min	3 horas 8 min	189%
Seguidores redes sociales	14.736	24.186	64%

Visibilidad en línea

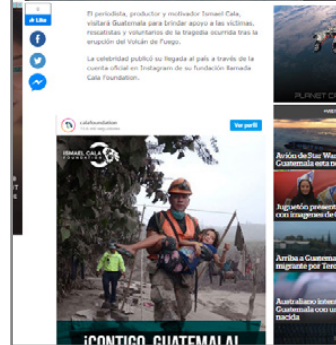

Eventos Notas
ver todas las Notas
4/18/2018 11:57am

sentador y estratega Ismael Cala firma alianza con Passi...
temala para reducir los índices de desnutrición
ica y la pobreza extrema



sentador y estratega Ismael Cala anunció su alianza con Passi...
ación Guatemala para visibilizar los problemas sociales y trabajar p...
arrollo de la región. Tanto Cala como el Dr. Mark Arellano, de Passi...
ación Guatemala, celebraron la temporada navideña junto a sobre
años, a quienes entregaron donaciones de alimentos y juguetes.

feliz y orgulloso por esta alianza. Después de colaborar en proyec...
ores, ahora tenemos este tercer programa con el Centro de
ción de la Desnutrición Crónica", señaló Cala. Destacó, además,
ro objetivo es visibilizar ante la sociedad guatemalteca la necesida...
lucir los índices de desnutrición crónica y pobreza extrema que
in el país".

Mark Arellano explicó, en tanto, "hace año y medio, Cala llegó a...
mala para un evento de conciencia social y empoderamiento con e...
recaudar fondos. Este fue el primer aporte que dio origen a la
ucción del Centro de Prevención de la Desnutrición Crónica en El
o Anunciación Chivoc, en San Juan Sacatepéquez. Posteriormente, se
on varios empresarios locales y otras personas, a quienes
ecemos".

mala ocupa el sexto lugar a nivel mundial entre los países con
fricción crónica, según UNICEF. El 52 por ciento de los menores de
años padecen desnutrición crónica y cerca de tres millones de
maltecos carecen de acceso al agua potable.

Guatemala Ciudades Deportes Internacional Economía Vida
Opinión

El periodista y motivador cubano Ismael Cala llegó este sábado a Escuintla para
hacer una visita a la zona cero del Volcán de Fuego, como ahora se lo conoce a lo
que queda de la comunidad San Miguel Los Lotes.

For Enrique Paredes
23 de junio de 2018 a las 10:06h

Archivado en:
Tragedia volcán Volcán de Fuego Volcán de Fuego 2018



Ismael Cala dicta plática motivacional a rescatistas y víctimas de la tragedia del
Volcán de Fuego (Foto Prensa Libre: Enrique Paredes)

Durante el recorrido, quedó impactado al observar el desastre
que dejó la erupción del coloso, así como de la solidaridad de
muchas personas que aún siguen llegando con comida para
quienes continúan con los trabajos en esa zona.

El motivo de su visita fue dictar una plática
motivacional dirigida a rescatistas de
diferentes instituciones que colaboraron en la
zona cero. La cita fue en el estadio Armando
Berillas, zona 2 de Escuintla.

Cala compartió sus impresiones de la
tragedia, de la cual se enteró cuando estaba
de gira de trabajo por Europa. "He estado en
múltiples ocasiones en este hermoso país y
lo amo, razón por la que sentí mucho dolor al observar esas
imágenes devastadoras que recorrieron todo el mundo",
explicó.



PROGRAMAS FUNDACIONALES

La Fundación Ismael Cala ha diseñado tres programas corporativos vinculados con la canalización de becas para jóvenes, el fortalecimiento de organizaciones de desarrollo social y la formación de adolescentes en liderazgo emocional y emprendimiento; durante 2017 y 2018 se han desarrollado los dos primeros.



CANALIZACIÓN DE BECAS PARA LA EDUCACIÓN Y FORMACIÓN DE JÓVENES

Promover la educación y formación de jóvenes a través de la canalización de becas para cursos y/o carreras de mejoramiento personal y profesional



FORTALECIMIENTO DE ORGANIZACIONES DE DESARROLLO SOCIAL

Contribuir a la consolidación de nuevos emprendimientos sociales en América Latina que atienden problemas en las poblaciones vulnerables, así como fortalecer organizaciones sociales con trayectoria que requieren un nuevo impulso para garantizar su sostenibilidad social y económica



CENTRO ACADÉMICO PARA EL LIDERAZGO EN ACCIÓN - CALA

Contribuir con la formación de adolescentes en liderazgo emocional y emprendimiento

Programa Canalización de Becas para Educación y Formación de Jóvenes



La Fundación Ismael Cala establece alianzas con universidades para canalizar becas a disposición de jóvenes, y por otra parte firma convenios con organizaciones de desarrollo social de la región que identifican y realizan seguimiento a jóvenes de escasos recursos que desean estudiar, facilitando de esta forma las oportunidades de estudio y capacitación de jóvenes latinoamericanos en situación de riesgo social, en pro de su futura inserción laboral o desarrollo de una actividad de emprendimiento.



Existen 2 alianzas académicas vigentes para la canalización de becas bajo las modalidades en línea, semipresencial y presencial. La alianza con Westfield Business School (WBS) de Estados Unidos permitió otorgar 30 becas (13 EMBA y 17 MBA); y en el caso de la alianza con la Universidad Tecnológica Empresarial de Guayaquil (UTEG) fue de 182 becas (60 licenciaturas, 2 máster y 120 cursos). La Fundación ofreció becas para los cursos “Marketing para emprendedores”, “Aprende a ser empresario”, “Redes sociales con enfoque de emprendimiento”, “Redacción científica”, “Métricas digitales” y “Planificación estratégica para pymes”. Las licenciaturas objeto de becas son “Administración de empresas”, “Turismo”, “Mercadotecnia”, “Finanzas”, “Economía” y “Comercio exterior”. La oferta de postgrados es en el área de “Marketing” y “Administración”.

La **Fundación Ismael Cala** tiene **16 convenios con organizaciones sociales para el proceso de postulación y seguimiento de los becarios**: Junior Achievement, World Vision, Fundación Jean Maggi, Fundación Omar Dengo, Mentores Solidarios, SOS Aldeas Infantiles, Passion Association, Fundación Las Golondrinas, Fundación Puertas Abiertas, Cámara Afro de Economía Popular, Fundación Communitas DEI, Fundación Hijos de Morán, Asociación Civil Aprendo y Emprendo, Asociación Civil Guías Scouts, Asociación Civil Damas Salesianas y Superatec. Otras organizaciones y empresas postulantes han sido:



PROGRAMA CANALIZACIÓN DE BECAS PARA EDUCACIÓN Y FORMACIÓN DE JÓVENES

PAISES	ORGANIZACIONES	BECAS	LOCALIDADES
Argentina	Fundación Jean Maggi y Junior Achievement	16	Córdoba y Mendoza
Colombia	Fundación Las Golondrinas y Junior Achievement	17	Medellín, Cali, Bogotá y Amazonas
Ecuador	Cámara Afro de Economía Popular y Junior Achievement	1	Guayaquil
El Salvador	Junior Achievement	9	San Salvador, Usulután, San Miguel
Costa Rica	Fundación Omar Dengo y Junior Achievement	9	San José y Puntarenas
Guatemala	Passion Association	3	Chinautla y La Florida
Honduras	World Vision y Junior Achievement	11	Tegucigalpa
Nicaragua	Mentores Solidarios y SOS Aldeas Infantiles	18	Managua
Panamá	Fundación Puertas abiertas	11	Panamá, Chiriquí y Herrera
Perú	Junior Achievement	2	Lima
Dominicana	World Vision	4	Dominicana
Venezuela	Fundación CDEI, Fundación Hijos de Moran, Aprendo y emprendo, Guías Scouts, Junior Achievement, Damas Salesianas y Superatec	106	Caracas, Barquisimeto, El Tocuyo, Porlamar y Maracaibo
Chile	Concurso público	1	Santiago de Chile
Cuba	Concurso público	1	Santiago de Cuba
Estados Unidos	Concurso público	1	Miami
15	16	210	29

La Fundación Ismael Cala se encarga directamente de realizar el proceso de análisis, selección y asignación de becas organizando 6 concursos durante el año. El alcance del programa durante el año 2018 muestra aumento en la cantidad de becas disponibles, alianzas establecidas, países beneficiados, concursos organizados, postulaciones recibidas y becas asignadas, lo que equivale a un 60% de crecimiento interanual de becas asignadas.



CANALIZACIÓN DE BECAS

	2017	2018	Crecimiento	2018	Acumulado
Becas disponibles	142	212	49%	212	354
Alianzas académicas	3	2	-	2	5
Organizaciones aliadas	14	16	14%	16	16
Países beneficiados	9	15	66%	15	15
Concursos de becas	2	6	200%	6	8
Postulaciones recibidas	148	347	135%	347	495
Becas asignadas	131	210	60%	210	341
Eventos / visitas	1	1	-	1	2
Monto en \$	550,580	1,049,550	91%	1,049,550	1,600,130

En su propósito de facilitar oportunidades de estudio y capacitación de jóvenes latinoamericanos en situación de riesgo social, en pro de su futura inserción laboral o desarrollo de una actividad de emprendimiento, la Fundación lleva registro detallado de 210 becarios quienes tienen asignadas un total de 215 becas. Algunos becarios han sido beneficiados por dos becas para realizar cursos.

Los indicadores principales de la distribución de becas muestran que la mayor asignación es a mujeres (58%) y a jóvenes que completaron los estudios de secundaria (50%) y/o de la universidad (22%). La asignación de becas durante el último año ha sido para realizar cursos (61%), estudiar licenciaturas (29%) y realizar postgrados (10%). La modalidad de educación en línea es la más utilizada (99%) y es la que permite lograr una proyección geográfica en 15 países.

Al cierre del año 2018 los becarios seleccionados presentan un 80% de eficacia, 41% de los becarios ya han sido certificados y el 39% restante están cursando sus estudios. Un 4% todavía no se han inscrito, un 6% están inscritos pero no han iniciado el proceso de formación, mientras que un 10% no completaron la formación que iniciaron.

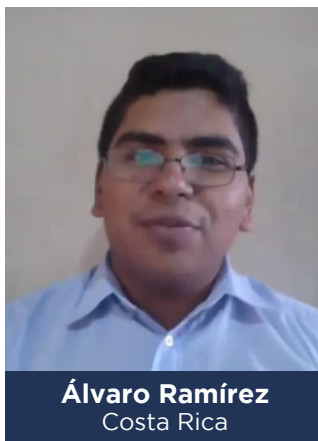

Álvaro Ramírez
Costa Rica



Angie Estrada
Guatemala

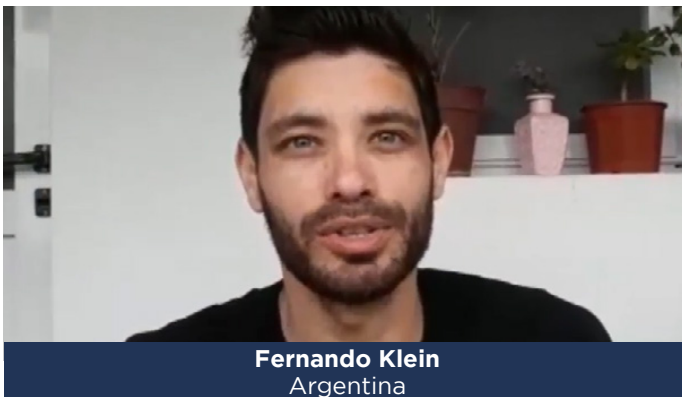

Fernando Klein
Argentina

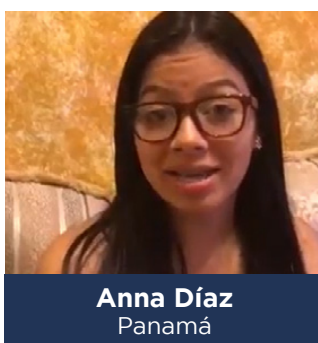

Anna Díaz
Panamá



Andrés González
Colombia

PERFIL DE LOS BECARIOS Y BECAS

GÉNERO DE BECARIOS				EDAD DE BECARIOS			
	MUJER	HOMBRES	TOTAL		Menor 20 años	Mayor 20 años	TOTAL
N	121	89	210	N	95	115	210
%	58	42	100	%	45	55	100

NIVEL EDUCATIVO DE BECARIOS

	Secundaria incompleta	Secundaria completa	Técnico incompleto	Técnico completo	Universitario incompleto	Universitario completo	N/D	Total
N	18	104	7	7	25	46	3	210
%	9	50	3	3	12	22	1	100

ESTATUS VIGENTE DE BECARIOS

	No inscrito	No inicia	No completa	Cursando	Certificado	Total
N	7	13	21	82	87	210
%	4	6	10	39	41	100



Viviana Cabrera
Argentina



Emmanuel Giraldo
Colombia

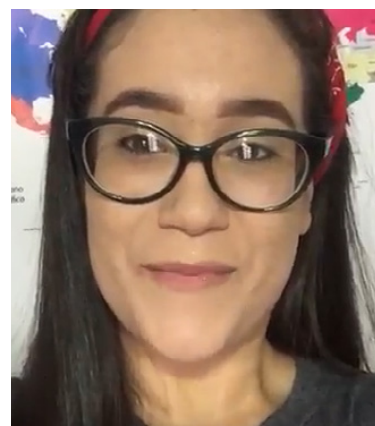

Mariana Pulgar
Panamá



Mateo Peralta
Argentina



Gabriela Valladares
El Salvador



Fabiana Romero
Venezuela



Sabrina Moreno
Venezuela

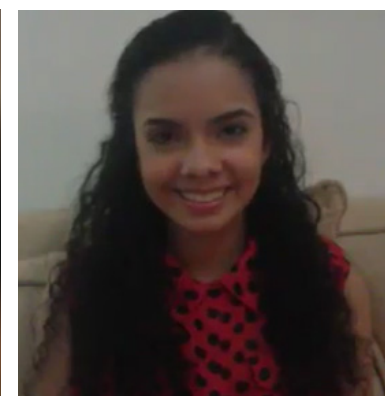

Bianca Abril
Panamá

CLASIFICACION DE BECAS POR TIPO DE ESTUDIO

	Cursos cortos	Licenciatura (pregrado)	EMBA / MBA / Máster	TOTAL
N	132	62	21	215
%	61	29	10	100

MODALIDAD EDUCATIVA DE BECAS

	En línea	Semi presencial	Presencial	Total
N	214	0	1	215
%	99		1	100



Medición de impacto Programa Canalización de Becas

Como organización de desarrollo social sin fines de lucro; la motivación a trabajar día a día es sentir que podemos generar un cambio en la sociedad; por ello el objetivo del programa de canalización de becas no es solamente brindar oportunidades de estudios a los jóvenes latinoamericanos, sino que esos curso/carreras sean de utilidad para que logren insertarse en el mundo laboral, emprender un proyecto o mejorar su calidad de vida.



En este sentido, para Ismael Cala Foundation es vital hacer un seguimiento de sus beneficiarios una vez que finalizan sus estudios como becarios de ICF; sin embargo esta labor no es tan sencilla en el area social, por lo que busca asesoría y se genera un alianza con CUANTIX, organización que se especializa en la medición de impacto en organizaciones como ICF y de esta manera medir el impacto de la labor fundacional, y verificar si el esfuerzo como organización está apuntando al logro de los objetivos del programa.

Programa de Fortalecimiento de Organizaciones de Desarrollo Social



La **Fundación Ismael Cala** identifica a organizaciones que ameritan fortalecimiento institucional en los países latinoamericanos, puede ser nuevos emprendimientos sociales que surgen para atender problemas fundamentales presentes en las poblaciones más vulnerables, así como organizaciones sociales con trayectoria que requieren un nuevo impulso para garantizar su sostenibilidad social y económica. Establece como prioridad de selección aquellas organizaciones con poca visibilidad y con dificultad para procurar fondos para su operación.



Una vez identificadas, busca un aliado nacional con el cual trabajar en conjunto por el fortalecimiento de la organización seleccionada y financia un proyecto que apunte a su continuidad operativa, mejora de la

calidad de atención, aumento de cobertura, reacondicionamiento de infraestructura, dotación de equipos primordiales y prestación de nuevos servicios. Le interesa además de otorgar un financiamiento económico a un proyecto concreto, aumentar la visibilidad de la causa social, la captación de nuevas donaciones y voluntarios y mayor reconocimiento público, de allí el apoyo técnico complementario que les ofrece para fortalecer sus capacidades organizativas.

Durante el año 2018 el alcance geográfico de este programa se ubicó en Guatemala, Venezuela y en Estados Unidos con proyección hacia Latinoamérica. Se identificaron como organizaciones a ser fortalecidas: Passion Association, Coordinadora Nacional para la Reducción de Desastres (CONRED) y World Vision en el caso de Guatemala; a la Fundación Flor de la Esperanza en Venezuela; y a la organización Alianza de Impacto Latino con proyección en América Latina. Los aliados nacionales fueron Fundación Hogar Nueva Esperanza en Guatemala, la Fundación CDEI en Venezuela y Pvblic Foundation en Estados Unidos. Tres iniciativas se desarrollaron en Guatemala este año, a raíz de la erupción del Volcán El Fuego que generó repercusiones lamentables.





Logros y alcances fortalecimiento 2018

PAISES	ORGANIZACIÓN	ALIADO	POBLACIÓN	PROYECTO FINANCIADO
Guatemala	Passion Association	Fundación Hogar Nueva Esperanza	400	En San Juan de Sacatepéquez se impulsó que este aliado apoyara la construcción del nuevo centro nutricional infantil.
Guatemala	CONRED	Punto 3	450	En Sacatepéquez/Escuintla se realizó charla motivacional a rescatistas del Volcán de Fuego.
Guatemala	World Vision	Cala Speakers VMLY&R	332	En Titiltepeque (Jutiapa) se donaron juguetes recolectados a niños afectados por tragedia.
Venezuela	Fundación Flor de la Esperanza	Fundación CDEI	250	En El Tocuyo, estado Lara, se apoya la ampliación de programa nutricional infantil "Haré-paz"
Estados Unidos	Alianza de Impacto Latino	Pvblic Foundation	200	Se apoyó el Latino Impact Summit en la sede de Naciones Unidas en Nueva York.
3	3	6	1.632	



Coordinadora Nacional para la Reducción de Desastres (CONRED, Guatemala).

Inicialmente fue el Comité Nacional de Emergencias de Guatemala (1969) que luego se transformó en CONRED (1996) como entidad encargada de prevenir, mitigar, atender y participar en la rehabilitación y reconstrucción de los daños derivados de la presencia de desastres. Tiene Equipos de Respuesta Inmediata, Centro de Operaciones de Emergencia, Sistema de Comando de Incidentes y la Unidad de Evaluación de Daños y Análisis de Necesidades. <https://conred.gob.gt/site/index.php>



World Vision Guatemala. Organización internacional cristiana de ayuda humanitaria creada en 1950 con sede en Londres, dedicada a cooperación al desarrollo y servicios sociales. En Guatemala desde 1977, luego se conforma como fundación independiente. Desarrolla los programas Nutrición y salud (“Olla común” y “Creciendo sanos”), Educación (“Comprensión lectora”, “Centro de desarrollo integral”, “Centro de desarrollo artístico”, “Escuela de vacaciones” y “Crianza con ternura”), Manejo de emergencia (“Medios de vida y resiliencia” y “Prevención y atención de emergencias”) e Incidencia y organización comunitaria (“Oficinas de protección de la niñez”, “Ayuno solidario”, “Redes de protagonismo”, entre otros). <https://www.worldvision.org.gt/>



Fundación Flor de la Esperanza, Venezuela.

Desde 2015 esta fundación creada en Barquisimeto promueve la educación sensible y el liderazgo infantil con enfoque de género en el estado Lara. Desarrolla los programas: Flor de la Esperanza (formación a través del arte dirigida a niñas con altas capacidades), Madiba (educación en valores a través de rugby dirigido a niños con comportamiento hostil), Haré-paz (suministro de desayunos escolares diarios a niños y niñas para disminuir la deserción escolar) y Becas estudiantiles (cursos y carreras en línea para jóvenes en alianza con Communitas Dei y Cala Foundation). <http://fundacionflordelaesperanza.com/la-fundacion/>



Alianza de Impacto Latino Nace a partir del evento Latino Impact Summit (LIS), como iniciativa para promover la generación de alianzas para el crecimiento y desarrollo sostenible de América. Creada por Pvblic Foundation y Fundación Ismael Cala, en alianza con UNCTAD (Conferencia de Naciones Unidas para el Comercio y Desarrollo). Se plantea como modelo: conectar líderes de la región para generar alianzas que transformen América; educar líderes de América sobre la Agenda 2030 de Desarrollo Sostenible; y visibilizar el impacto del trabajo realizado por los líderes y las alianzas que surjan para el crecimiento de la región. <https://www.alianzadeimpactolatino.org/alianza>



Passion Association (Una Mano por la Niñez Guatemalteca). Creada en 2010 por el Dr. Mark Arellano, quien fue becado por 15 años hasta convertirse en médico cirujano, con la visión de aportar y combatir de forma integral la pobreza extrema en su país natal. Canaliza recursos para mejorar la calidad de vida y desarrollo integral de niños en comunidades vulnerables y en situaciones de riesgo económico y social. Sus programas son: Banco de alimentos, Comedores sociales, Programa de becas universitarias y Centros de prevención de la desnutrición infantil. <http://www.passionguate.org/>

El alcance del programa durante este año de ejecución ha sido el siguiente:

FORTALECIMIENTO INSTITUCIONAL

	2017	2018	Crecimiento	Acumulado
Países beneficiados	5	3	-	5*
Organizaciones apoyadas	6	5	-	9**
Aliados	4	6	50%	10
Eventos	9	11	22%	20***
Cobertura poblacional	4.249	1.632	-	5.881
Monto en \$	106,241	60,595	-	166,836

* Repiten países

** Repiten organizaciones

*** Eventos de recaudación de fondos / Visitas para generar alianzas



El impacto del programa de fortalecimiento institucional se puede observar en términos del aumento de la cobertura, el personal, el voluntariado y la visibilidad en las organizaciones apoyadas, así como en los nuevos servicios creados y lo que significa el aporte otorgado respecto a los ingresos totales en las organizaciones beneficiarias. Los efectos de la cooperación se pueden observar en años posteriores.

IMPACTOS EN LAS ORGANIZACIONES APOYADAS

COBERTURA

La Fundación Flor de la Esperanza atiende a niños venezolanos mediante su programa de atención nutricional Haré-paz, a partir del aporte recibido de FIC la organización pudo atender a 250 niños y niñas adicionales durante 2018.

SERVICIOS

La organización guatemalteca Passion Association ahora cuenta con dos nuevos servicios a partir del apoyo de FIC durante dos años consecutivos. En San Juan de Sacatepéquez construyó centro nutricional para atender 150 niños en 2017, e inauguró un segundo centro nutricional para la atención de 400 infantes en 2018.

PRESUPUESTO

A finales de año 2017 la Casa Hogar Buen Samaritano de Panamá recibió el aporte gestionado gracias a la gala realizada en ese país en el marco de la alianza entre FIC y el Despacho de la Primera Dama, el cual fue por la cantidad de \$50,000 equivalente al 29% de sus ingresos totales. Fondo que se ejecutó durante el año 2018 permitió sumar al cumplimiento de su misión que es brindar albergue y atención física, psicológica y espiritual a personas que viven con VIH-sida, así como gestionar campaña de prevención en colegios y universidades y comunidades.

Programa C.A.L.A.

(Centro de Académico para el Liderazgo en Acción)
de Liderazgo Emocional y Emprendimiento



En 2018 se comienza la adaptación del proyecto de academias C.A.L.A. Centro Académico para el Liderazgo en Acción, con miras a ser ejecutado en Guatemala durante el año 2019 país donde se llevará cabo la prueba piloto de “El Vuelo de la Cometa” en 5 escuelas ubicadas en Cdad. de Guatemala beneficiarias del programa ABC (aulas, baños y cocinas) Digital de Fundación Tigo, aliado estratégico - financiero en el país. El Programa CALA tiene como objetivo, Impulsar la formación de adolescentes entre 13 y 17 años, en liderazgo emocional y emprendimiento a través de los Centros de Aprendizaje para el Liderazgo en Acción (CALA).



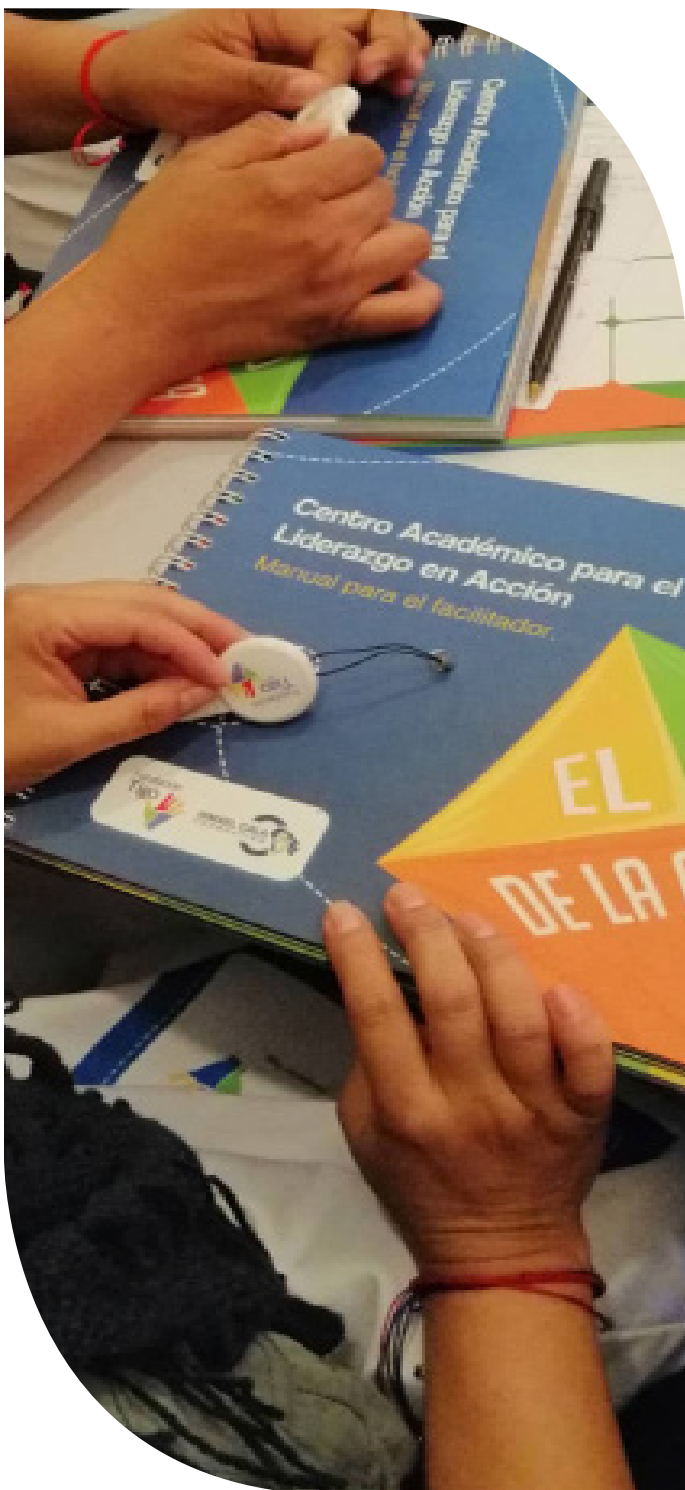

“El Vuelo de la Cometa” apunta a colaborar en la disminución de 3 indicadores que motivan la formulación de este proyecto:

1) 4 de 10 estudiantes no terminan la escuela secundaria. (BID)

2) Liderazgos y ejemplos negativos se están convirtiendo en prototipos de “éxito”

3) Un alto porcentaje de estudiantes dejan de asistir a clases por falta de interés o temor a ser agredidos física o verbalmente en sus colegios. (BID - Unesco).



Fundación Tigo, el brazo social de Tigo Guatemala, opera en tres ejes de trabajo: Programas de Educación: Escuelas Digitales, Escuelas ABC, Escuelas/Digital, Escuelas ABC/Digital, y Escuelas del Milenio, han entregado al Ministerio de Educación 349 escuelas en 22 departamentos de todo el país, beneficiando a más de 93.000 niños y niñas. Proyectos Especiales: reciclaje de celulares. Proyectos de Salud donde llevan agua potable a escuelas y comunidades y Transparencia en la administración gubernamental y el sector privado de Guatemala. Es una organización comprometida con el mejoramiento del índice de calidad de vida de las comunidades guatemaltecas; creando, desarrollando y ejecutando programas y solu-

BALANCE 2018

DE LA FUNDACIÓN ISMAEL CALA

FUNDACIÓN		2017	2018
DIRECTIVA	Directores y Asesores	7	9
	Actividades	73	42
	Horas de dedicación	178	327
	Aporte en efectivo	-	8,000
VOLUNTARIADO	Voluntarios	37	111
	Horas voluntariado	1.100	737
MOVILIZACIÓN	Recaudación	156,928	97,102
	Valoración \$	850,328	1,167,660
	Eventos recaudación de fondos	2	6
	Becas logradas	142	212
	Aliados financieros	22	9
PRESENCIA	Eventos	7	14
	Visitas internacionales	3	5
	Reseñas en prensa	29	36
	Entrevistas en televisión	-	2
	Tiempo de exposición	1h 5min	3h 8min
	Campaña recaudación especies	1	1
	Seguidores redes sociales	14.736	24.186
PROGRAMAS	Programas diseñados	3	3
	Programas en ejecución	2	2

PROGRAMA CANALIZACIÓN DE BECAS			
DISPONIBILIDAD	Becas disponibles	142	212
	Becas para cursos	20	120
	Becas para licenciaturas	120	60
	Becas para máster	-	32
	Alianzas académicas	3	2
	Organizaciones aliadas	14	16
ASIGNACIÓN	Concursos realizados	2	6
	Becarios apoyados	131	210
	Nivel de eficacia	-	80%
	Becarios certificados	-	41%
	Becarios cursando estudios	-	39%
	Países atendidos	9	15

PROGRAMA FORTALECIMIENTO INSTITUCIONAL			
EJECUCIÓN	Organizaciones fortalecidas	6	5
	Organizaciones aliadas	4	6
	Población atendida	4.249	1.632
	Países atendidos	5	3
IMPACTO	Cobertura adicional (personas)	-	800
	Ingresos adicionales	-	29%

ALCANCE POBLACIONAL, INSTITUCIONAL Y GEOGRAFICO		
ALCANCE POBLACIONAL	19.153	26.645
Voluntarios	37	111
Asistentes a eventos	-	506
Seguidores redes sociales	14.736	24.186
Becarios	131	210
Población atendida por organizaciones	4.249	1.632
ALCANCE INSTITUCIONAL	42	30
Aliados financieros	22	9
Organizaciones aliadas para becas	14	16
Organizaciones fortalecidas	6	5
ALCANCE GEOGRÁFICO	10	15

RESUMEN DE LOGROS Y ALCANCE 2018

	Países beneficiados	Organizac. beneficiadas	Aliados/ Alianzas	Eventos/ Concursos	Visitas/ Encuentros	Alcance Beneficiarios/ Becas	Valoración económica UDS\$
Programa de Fortalecimiento Institucional	3	5	6	11	2	1.632	60,595
Programa de Canalización de Becas	12	16	2	6	1	212	1,049,950
	15	21	8	17	3	1.844	1,110,545



JUNTA DIRECTIVA

Ismael Cala
Mireya Cisneros
Carmen Richards
Harold Sinnott
Juan P. Casimiro
Franklin Mirabal
Estrella Flores

Asesores

Bruno Torres
Jorge Suarez

DIRECCIÓN EJECUTIVA

Dilcia Ruan

Ambassadress
dilcia@calafoundation.org

COLABORADORES

Programa de Fortalecimiento Institucional

Isabel Ruan
Coordinadora
fortalecimiento@calafoundation.org

Programa de Canalización de Becas

Johanna López
Coordinadora
becas@calafoundation.org

Community Manager - Oriana Álvarez
Coordinadora de Contenido - Diana Hernández
Diseño Gráfico - Nabil Flores
Soporte Web - André Ogli Delgado

Contacto

601 Brickell Key Drive, Suite 102-103,
Miami Fl. 33131, USA.
www.calafoundation.org

**Nuestro Aliados y Voluntarios,
compromiso y excelencia...**

¡GRACIAS!

Empresas

Cala Speakers
Publicidad VMLY&R
La Jolla Ballroom
Punto 3
Sweet & Salty by Anita

Fundaciones

Fundación CDEI
Fund. Hogar Nueva Esperanza
Defensa Civil Guatemala (CONRED)

Universidades

Westfield Business School
UTEG

Organizaciones de Desarrollo

Social Aliadas

Fundación Omar Dengo
Junior Achievement Américas
Mentores Solidarios
Passion Asociación
Worldvision
Fundación las Golondrinas
Fundación Hijos de Morán
Fundación CDEI
Fundación Puertas Abiertas
SOS Aldeas Infantiles
Cámara Afro de Economía Popular
AC Aprendo & Emprendo
AC Guías Scouts
Fundación Jean Maggi
AC Damas Salesianas
Superatec
Fundación Flor de la Esperanza
Casa Hogar El Buen Samaritano (CHEBS)

Amigas de la Fundación Ismael Cala

Angela Cruz
Dilia Tomasetti
Bertha Moreno
Lorena Susso
Ana Zarraga
Adriana Martin
Bertha Fernández
Elizabeth Castillo
Patricia Pradilla
Jackie Smith
Maria Paula Murra
Caro Koenig
Carolina Di Fiore

Voluntariado Corporativo

Angela Cruz
Bertha Moreno
Deyvis Garcia
Jacques Giraud
Jorge Suarez
Lorena Susso
Moe Morales
Tamara Zyman
Tomás Morales
Wendy Sayago
Xcris Tsopelas
Yonaida Correale
Hector Rodríguez

Voluntariado Externo

Adriana Martin
Alejandro Guerra
Alejandro Tremola
Angélica Camacho
Ana Zarraga
Arlyn Rojas
Bertha Fernández
Carlos Vuelvas
Carolina De Lima
Carolina Montero
Cecilia Harris
Cecilio Morales
Claudia Ortíz
Dilia Tomasetti
Elizabeth Castillo
Erika Ender
Erika Greenawalt
Isabel Acevedo
Jennifer Alfonso
Jessica Lozada
Julia Arrecis
Karem Seguias
Karen Paba
Kennett Meighan
Laura Villacreces
Leslie Quintanilla
Luis Arguello

Maira Sarmiento
Maisol Andrade
Marcelo Guerra
María Eugenia Ruan
María José Díaz
Mariale Ramírez
Marisol Andrade
Mayra Cuellar
Melissa Guerra
Michelle Posada
Noemí Guerra
Pablo Joaquín
Patricia Pradilla
Renato Guerra
Roxana García
Samar Yorde
Sonia Guerra
Valentina Tamayo

JUNTOS SOMOS MÁS
